

La Vie Municipale

Bulletin d'information de Pluduno



2007. Bonne année pour les champignons, pas pour les touristes !

IMPRIMEUR GERANT : MICHEL RAFFRAY

REDACTION : ADMINISTRATION

BULLETIN N° 171 - août 2007

MAIRIE DE PLUDUNO

Et voilà, c'est la fin des congés et des vacances qui n'ont eu d'été que le nom, où les conversations abordaient inévitablement le mauvais temps.

C'est également le dernier édito de cette mandature car la réglementation interdit, dans les six mois précédant une élection, d'utiliser tout support communal afin de faire valoir les réalisations ou les actions menées.

Même avec une année supplémentaire, le temps nous a paru bien cours tant l'activité a été permanente.

Peu après le début du mandat, nous avons senti une demande croissante de terrains constructibles à laquelle nous avons répondu en réalisant de nouveaux lotissements, puis en lançant la révision du P.L.U., nécessaire pour planifier notre développement et se donner les moyens d'accueillir de nouveaux habitants et de nouvelles activités. Sur les six dernières années, près de 150 habitations ont été construites, et les projets restent nombreux.

L'évolution démographique est, en effet, bien réelle (un recensement complémentaire sera d'ailleurs mené en octobre). Nous l'avons constaté, entre autres, par le nombre d'enfants scolarisés sur la commune. Ils seront ainsi plus de 260 à la rentrée 2007/2008 contre à peine 190 en 2001. Là aussi, il a fallu prendre les dispositions pour pouvoir les accueillir dans de bonnes conditions ; aussi bien à l'école, qui disposera de deux classes supplémentaires fin septembre, qu'à la garderie, dont les nouveaux locaux seront disponibles à la fin de l'année.

Le secteur de La Millière, stratégiquement bien placé, démontre assez bien, quant à lui, le développement d'activités sur le territoire communal. L'aménagement du rond-point, élément de sécurité indéniable, a renforcé son attractivité. Les entreprises ne s'y sont pas trompées. Certaines s'y sont déjà installées, d'autres projettent de le faire.

Enfin, bien que l'augmentation de la population ait constitué le fil rouge des choix du Conseil Municipal, plusieurs autres projets ont été réalisés ou sont en cours :

- *les vestiaires des terrains de foot peuvent désormais accueillir les sportifs comme il se doit*
- *les salles polyvalentes et omnisports, après plus de vingt ans de bons et loyaux services, ont été rafraîchies*
- *la partie haute du clocher a été rénovée pour des raisons de sécurité*
- *l'espace culturel, bibliothèque et multimédia sera un lieu de rencontre pour tous ceux, de plus en plus nombreux, qui le fréquentent*
- *les salles multifonctions répondront aux demandes de plusieurs associations désireuses de disposer d'un lieu où elles puissent se réunir et stocker du petit matériel et des documents.*

Il faut ajouter à cela les travaux récurrents de voirie, d'entretien des bâtiments communaux et des espaces verts de plus en plus nombreux.

Bien sûr, il reste à faire. Certains aménagements ou réalisations ont pu être repoussés pour ne pas prendre le risque d'alourdir la feuille d'impôts. Le Conseil Municipal a en effet choisi de réaliser selon les moyens dont il disposait afin de ne pas pénaliser le développement futur de la commune.

*Le Maire,
Michel RAFFRAY*

RÉUNION DU CONSEIL MUNICIPAL

du 05 JUILLET 2007

Etaient présents : Michel RAFFRAY, Françoise CADE, René LEMAITRE, Brigitte ROUSSEAU, Jean-Luc PESTEL, Jean GAUBERT, Roland ARNOLD, Claudine MICLO, Catherine HEREL, Bernard CHRETIEN, Anne-Elisabeth SALMON, Jean-Claude HESRY, Nathalie CAMART formant la majorité des membres en exercice.

Absents excusés : Loïc REVEL, Sébastien CHESNAIS, Daniel BINET et Dominique LE DOUJET

Secrétaire : Françoise CADE

Tarifs restaurant scolaire 2007/2008

Concernant les tarifs du restaurant scolaire pour la rentrée 2007/2008, le Conseil Municipal décide d'appliquer un tarif différent selon que l'enfant soit domicilié ou non sur la commune.

Carnet de 10 tickets

- enfant de la commune **24.65 €**
- enfant hors commune **29.65 €**
- adulte (et stagiaire) **32.90 €**

Ticket invité

- vendu à l'unité **4.65 €**

Lotissement du Jard - Eclairage public

Le Conseil Municipal approuve le projet d'éclairage public du lotissement du Jard présenté par le S.D.E. Pour un montant estimatif de **64 000 €TTC**.

Lotissement Saint-Roch - Mission géomètre

Après étude des devis reçus, le Conseil Municipal décide de retenir l'offre de M. Lalys, de Plancoët, pour un montant de **10 417.16 €TTC**.

Extension école publique - Plan de financement

Le Conseil Municipal adopte le plan de financement suivant pour les travaux d'extension de l'école :

DGE	30 %
Conseil Général	8.10 %
Conseil Régional	15 %
Emprunt	20 %
Autofinancement	26.90 %

Espace culturel / Halte garderie Plus-value lot gros-œuvre

Le Maire rappelle que le Conseil Municipal a retenu l'offre de l'entreprise Villesalmon, de Hillion, pour un montant de **339 737.18 €TTC**.

Le chantier démarré, des travaux supplémentaires vont devoir être réalisés, soit une plus-value de **1 377.79 € TTC**.

Avenue des Erables Aménagement des trottoirs - consultation des entreprises

La Communauté de Commune ayant estimé les travaux d'aménagement d'un trottoir à **11 485 €HT**, le Conseil Municipal décide de lancer la procédure de consultation des entreprises.

Tirage au sort des jurés d'Assises

Le Maire a procédé au tirage au sort sur la liste électorale de trois personnes appelées à constituer la liste préparatoire de la liste annuelle des jurés de la Cour d'Assises des Côtes d'Armor pour l'année 2008.

- Mr André LEROY
- Melle Maud REVEL
- M. Henri MARY

Rapport sur le prix et la qualité du service public de l'eau potable en 2006

Le Conseil Municipal n'émet aucune objection au rapport présenté par le Maire sur le prix et la qualité du service public de l'eau potable pour l'année 2006.

Internet mairie - cybercommune - école

La Communauté de Communes n'adhérant pas au Syndicat Mixte Mégalis Bretagne, l'offre ADSL proposée par ce dernier prendra fin le 25 juillet 2007.

Devant trouver un autre fournisseur d'accès pour la mairie, la cybercommune et l'école, le Conseil Municipal décide de choisir l'opérateur France Télécom.

Affaires diverses

♦ **acquisition mobilier restaurant scolaire école publique :** Suite aux travaux d'extension du restaurant scolaire, le Conseil Municipal donne pouvoir à M. Lemaitre

pour l'acquisition de chaises et de tables.

♦ **acquisition mobilier restaurant scolaire école privée** : Le Conseil Municipal décide l'acquisition de chaises et de tables auprès de la société UGAP pour un montant de 377.16 € TTC.

♦ **acquisition mobilier future bibliothèque** : Suite aux travaux de l'espace culturel, le Conseil Municipal donne pouvoir à Mme Rousseau pour l'acquisition de mobilier auprès de la société DPC.

♦ **vente pierre de taille** : l'entreprise Villesalmon ainsi que certains particuliers souhaitant acheter de la pierre de taille récupérée sur la bâtiment de l'ancienne boucherie, le Conseil Municipal fixe le prix du mètre linéaire à 80 €.



Vacances scolaires 2007/2008	
Toussaint	du vendredi 26 octobre au lundi 05 novembre
Noël	du vendredi 21 décembre au lundi 07 janvier
Hiver	du mercredi 20 février au lundi 03 mars
Printemps	du mercredi 16 avril au lundi 28 avril
Grandes vacances	vendredi 04 juillet

RÉUNION DU CONSEIL MUNICIPAL du 26 JUILLET 2007

Etaient présents : Michel RAFFRAY, René LE-MAITRE, Loïc REVEL, Jean GAUBERT, Roland ARNOLD, Claudine MICLO, Catherine HEREL, Jean-Claude HESRY, Nathalie CAMART et Daniel BINET formant la majorité des membres en exercice.

Absents excusés : Françoise CADE, Jean-Luc PESTEL, Brigitte ROUSSEAU, Sébastien CHESNAIS, Bernard CHRETIEN, Anne-Elisabeth SALMON, Dominique LE DOUJET

Secrétaire : Jean-Claude HESRY

Tarifs garderie périscolaire 2007/2008

Concernant les tarifs de la garderie pour la rentrée 2007/2008, le Conseil Municipal décide :

- qu'ils seront variables selon le temps passé
- qu'ils seront dégressifs selon le nombre d'enfants
- qu'ils seront différents selon que l'enfant soit domicilié ou non sur la commune
- que les tarifs occasionnels le seront jusqu'à trois présences dans le mois par enfant

Les tarifs seront donc les suivants (cf tableau p4.)

Création poste adjoint technique 2^e classe

Considérant la charge de travail croissante des Services techniques et la fin du C.A.E.(contrat d'accompagnement à l'emploi) de Joël Blandin au 29 novembre, le Conseil Municipal décide de créer un poste d'adjoint technique de 2^e classe à temps complet à compter du 1^{er} décembre 2007.

Redevance occupation du domaine public par les ouvrages de distribution de gaz

Le Maire rappelle que le montant de la redevance pour occupation du domaine public de la commune par les ouvrages de réseaux publics de transport et de distribution de gaz n'a pas été actualisé depuis un décret du 2 avril 1958.

Suite à l'action collective des Syndicats d'énergie et au décret 2007-606 du 25 avril 2007 portant modification du régime des redevances, le Maire propose :

- de fixer la redevance au taux maximum en fonction du linéaire exprimé en mètre
- de revaloriser le montant chaque année
- de fixer la redevance due pour 2007 en fonction de la date d'entrée en vigueur dudit décret

Rapports sur le prix et la qualité du service public de l'assainissement collectif et non collectif en 2006

Le Conseil Municipal n'émet aucune objection aux rapports présentés par le Maire sur le prix et la qualité du service public de l'assainissement collectif et non collectif pour l'année 2006.

**Logements locatifs
8 rue Chateaubriand**

Le Conseil Municipal accepte les devis suivants :

- réalisation branchement électrique par EDF pour un total de **2 023.88 €TTC**
- stores par l'entreprise Le Balc'h, de Pluduno, pour un total de **1 523.70 €TTC**

- pose de tablettes sous les fenêtres par l'entreprise Perroquin, de Saint-Pôtan, pour un total de **466.44 €TTC**

Affaires diverses

- ♦ **acquisition tableaux futures classes école publique** : Le Conseil Municipal accepte le devis de la Camif correspondant à l'achat de 2 tableaux pour un montant total de **712.82 €TTC**.



Tarifs Garderie Périscolaire année 2007/2008

	COMMUNE	HORS COMMUNE
MATIN		
<i>Majoration arrivée avant 8h00</i>	0.50 €	0.60 €
Arrivée après 8h00	1.00 €	1.20 €
SOIR		
Départ avant 17h30	1.30 €	1.56 €
<i>Majoration départ entre 17h30 et 18h30</i>	0.50 €	0.60 €
<i>Majoration départ après 18h30</i>	0.25 €	0.30 €
PRESENCE OCCASIONNELLE		
<i>Majoration arrivée avant 8h00</i>	1.00 €	1.20 €
Arrivée après 8h00	2.00 €	2.40 €
Départ avant 17h30	2.00 €	2.40 €
Départ après 17h30	1.00 €	1.20 €

DEGRESSIVITE *	
2 enfants	- 10 %
3 enfants	- 20 %
4 enfants et +	- 30 %

* réduction appliquée sur le montant total dû par la famille

Ex. : Un enfant domicilié sur Pluduno qui arrive à 8h15 et repart à 17h20 paiera 2.30 € par jour (2.76€ s'il est domicilié hors commune) ; s'il arrive avant 8h00 et part après 18h30, il paiera 3.55 € (4.26 € s'il est domicilié hors commune).

MAIRIE

Mairie de Pluduno
13 rue Chateaubriand
22 130 PLUDUNO

☎ : 02.96.84.13.79
☎ : 02.76.01.31.12
💻 : pluduno-mairie@wanadoo.fr
🌐 : www.pluduno.fr

Horaires d'ouverture de la mairie :

- **Lundi, Mardi, Mercredi et Vendredi :**
de 9h à 12h15 et de 13h30 à 17h
- **Jeudi :**
fermée toute la journée
- **Samedi :**
de 9h à 12h

Permanences des élus

- **Monsieur Michel RAFFRAY, maire :** le lundi de 10h30 à 12h
le samedi de 10h30 à 12h
- **Madame Françoise CADE, adjointe aux Affaires Sociales et Scolaires :**
le mercredi de 9h à 11h
- **les Adjoints** au maire sont disponibles sur rendez-vous

Etat Civil

NAISSANCE:

Le 09 juillet à DINAN, de Anaëlle HAMON-COCHERIL, 7 rue des Châtaigniers

MARIAGES :

- Le 28 juillet, de Stéphanie GEOFFROY, mère au foyer, La Flouriais, Pluduno
et Erwann CAILLERE, cadre commercial, La Flouriais, Pluduno
- Le 30 juillet, de Alix HOUITTE de la CHESNAIS, professeur des écoles, Lantillais, Pluduno
et Hugues de BONNIERES de WIERRE, officier de l'armée de Terre, 99 rue Rivais, Levallois-Perret
- Le 18 août, de Meliza PASCUAL, assistante de langue étrangère, Le Plessix Méén, Pluduno
Et Marc JOSSE, photographe, Le Plessix Méén, Pluduno
- Le 25 août, de Shirley RABESON, assistante commerciale, 22 avenue du Bac, La Varenne
et Yoran HUET, sans profession, La Ville Neuve, Pluduno



DECES :

Le 05 mai, de Martine BRECHARD, à l'âge de 49 ans

Tickets de cantine

La vente de tickets aura lieu à la mairie de 8h à 12h15 et de 13h30 à 18h30, aux dates suivantes :

Lundi 10 septembre
Lundi 24 septembre

Lundi 8 octobre
Lundi 22 octobre



INFORMATION

Désormais, les personnes ne pouvant se déplacer le lundi pourront, exceptionnellement, acheter leurs tickets le samedi suivant de 9h à 12h.

AUCUNE DEROGATION NE SERA ACCORDEE EN DEHORS DES HEURES FIXEES

Permis de construire et autorisations soumises à publication accordés

du 17/06/07 au 24/08/07

SALMON	Olivier	extension maison	La Goupillière
VILLAUME MARGO	Jean-Marie Dominique	maison individuelle	Le Louvre
LAME	Loïc	maison individuelle	Les Trois Croix
CORREC	Christophe	extension maison	Le Drouzy
PLARD	Philippe	maison individuelle	rue du Clos Breton
MARY	Sylvaine	maison individuelle	rue du Jard
KERVOAZE	Christophe	maison individuelle	Lotissement La Combe
RAGUENES	Bernard	extension maison	La Ville Pèlerin



MISSION LOCALE

Mission Locale du pays de Dinan
Rue du 10ème d'Artillerie
(ENSSSAT)
22 100 DINAN

- Canton de Plancoët :

Permanence (9h-11h) les *1er et 3ème vendredi* du mois au :

Point relais
de la Communauté de Communes
Plancoët Val d'Arguenon
La Corbinais
22 130 PLANCOËT

DECHETTERIE

Déchetterie
Z.A. de Nazareth 22310 Plancoët

☞ **du 1er avril au 31 octobre**

lundi, mercredi, vendredi & samedi :
de **10h à 12h** et de **14h à 18h**

le jeudi :

de **14h à 18h**



ASSOCIATION de RENCONTRE PARENTS-ENFANTS

L'A.R.P.E. anime et gère un point de rencontre parents-enfants et un centre de médiation familiale les **trois premiers mercredis de chaque mois de 9h à 12h** (sauf pendant les vacances scolaires).

⇒ point de rencontre :

Permet, en cas de conflit ou de crise, l'exercice du droit de visite des parents en lieu neutre, sur proposition judiciaire. Les rencontres se déroulent, sous la responsabilité de professionnels de l'association, sur rendez-vous. Prestation gratuite.

⇒ médiation familiale :

A pour objectif de restaurer le dialogue et permettre les négociations dans une situation de crise et de conflits. C'est une démarche volontaire de la famille, les séances ont lieu sur rendez-vous. Participation financière en fonction des revenus.

Association de Rencontre
Parents-Enfants
13 rue de l'Horloge
22100 DINAN

Renseignements au 02.96.87.95.59

BIBLIOTHÈQUE

Horaires

Lundi : 16h30/17h30
Mercredi : 14h/16h
Vendredi : 16h30 / 18h30
Samedi : 11h/12h



Heure de conte le mercredi de 14h à 15h

Adhésion annuelle : 5 € par famille

Les livres sont empruntés pour trois semaines, les K7 vidéo, les DVD et les CD pour une semaine.



Gilles Bachelet, *Quand mon chat était petit, Le Seuil Jeunesse, 2006*

Lorsque l'auteur (et illustrateur) décide d'adopter un chaton, son choix se porte sur le plus peureux, le moins obéissant et, peut-être, le

plus bête de la portée. Il se révélera finalement plein de ressources et surprendra son maître plus d'une fois. N'allez pourtant pas croire que ses grandes oreilles et sa trompe y soient pour quelque chose...

Beaucoup d'humour servi par de très belles illustrations. Chacun pourra y reconnaître son... chat ?!

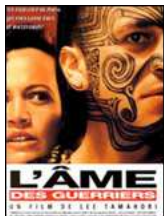

Lee Tamahori, *L'âme des guerriers, 1995*

L'âme des Guerriers brosse sans fard le quotidien de la famille Heke, dans la banlieue pauvre d'Auckland. Entre un père alcoolique très violent et une mère passive, les enfants sont laissés à eux-mêmes. L'aîné rejoint un gang qui cultive les valeurs et les traditions des guerriers Maoris tandis que le cadet est envoyé en maison de correction. Seuls les deux derniers trouvent calme et réconfort auprès de leur grande sœur, la bien nommée Grace. Mais le destin, peu clément, décide de s'acharner sur la famille...

Alcool, violence, misère, l'universel ménage à trois a encore de beaux jours devant lui. Reste une belle performance d'acteurs et une lueur d'espoir, l'amour.



Guichen, Frères, 2004

A l'origine du groupe *Ar Re Yaouank*, qui a fait danser toute la Bretagne au milieu des années 1990, Fred et Jean-Charles Guichen confirment, si besoin est, qu'ils restent des virtuoses de l'accordéon (Fred) et de la guitare (Jean-Charles) sachant allier sonorités rock et musique traditionnelle pour faire guincher dans les fest-noz.

Les jambes nous démangent, les pieds battent la mesure, gavottes, plinn et kost ar c'hoat s'enchaînent sur les planches dans un doux fumet de galette saucisse...



TRANSPORT SCOLAIRE ANNEE 2007/2008

L'association Trans-Arguenon vous informe que le car scolaire pour Lamballe, partant de Notre-Dame-du-Guildo et passant par Créhen, Plancoët, Pluduno et Hénanbihen (le Haut des Bois) fonctionnera de nouveau durant l'année scolaire 2007/2008.

Pour s'inscrire, contacter :

- Claude Fulbert 02.96.41.21.59
- Isabelle Enez 02.96.41.22.01
- Laurent Lesiourd 02.96.84.29.80



D'autre part, la CAT assure également la liaison vers les collèges et lycées de Lamballe et Dinan.

Renseignements au 02.96.68.31.20

ANIMAUX DANGEREUX

Une nouvelle circulaire du Préfet des Côtes d'Armor rappelle la réglementation applicable aux chiens dangereux et précise les pouvoirs supplémentaires dévolus aux municipalités.

La loi autorise ainsi le Maire à ordonner par arrêté que l'animal soit placé dans un lieu de dépôt voire, le cas échéant, à faire procéder à son euthanasie.

Sont réputés présenter un danger grave et immédiat :

- **les chiens de première catégorie** (chiens d'attaque, type Pitt-bull ou Boer-bull) qui

- accèdent aux transports en commun, aux locaux ouverts au public, aux lieux publics à l'exception de la voie publique, ou stationnent dans les parties communes des immeubles collectifs ;

- **circulent sur la voie publique** et dans les parties communes des immeubles collectifs **sans être muselés et tenus en laisse par une personne majeure ;**

- **les chiens de seconde catégorie** (chiens de garde et de défense, type Rottweiler) **qui ne sont pas muselés et tenus en laisse par une personne majeure**, dès lors qu'ils se trouvent dans un des espaces précités.

En cas de constatation de défaut de déclaration de chiens dangereux, le **Maire peut exiger du propriétaire ou du détenteur de procéder à la régularisation** de la situation dans un délai d'un mois. Ce délai écoulé, il peut alors ordonner que l'animal soit placé dans un lieu de dépôt et procéder à son euthanasie. **Le propriétaire ou le détenteur du chien étant, lui, condamné à une peine de 3 mois d'emprisonnement ainsi que 3 750 € d'amende**(art. 215-2-1 Code Rural).

VAUBAN aux EBIHENS

La commune de Saint-Jacut met Vauban (1633-1707) à l'honneur à l'occasion du tricentenaire de sa mort. A l'origine de la tour qui porte son nom, aux Ebihens, l'ingénieur et stratège de Louis XIV sera célébré les 21 et 22 octobre prochains.

Samedi 20

« la vieille au temps de Vauban »

Concert à l'église à 21h

Dimanche 21

Exposition

Salle des Fêtes de 10h-12h & de 17h-20h

Combat naval, défilé en costumes d'époque, animations...

au Rougeret à partir de 14h

ALLOCATION RENTREE SCOLAIRE

Votre enfant a entre **6 et 18 ans** ? Vous avez peut-être droit à l'allocation rentrée scolaire, sous condition de ressources. Pour en savoir plus :

**Caisse Allocations Familiales
53, Boulevard Clémenceau
22096 Saint-Brieuc Cedex 9**

0820.25.25.25 (0.118 €/min.)

CONCOURS MAISONS FLEURIES

Suite au passage du jury le 6 juillet dernier, voici les résultats :

Maison avec jardin de moins de 1000 m²

1. **M. & Mme Julien COUPE**, le Pré Boutin
2. **M. & Mme Charles COUPE**, le Trépion
3. **M. & Mme Adolphe DELEPINE**, rue des Buis

Maison avec jardin de plus de 1000 m²

1. **M. & Mme Joseph LEBORGNE**, La Noë Morel
2. **M. & Mme Franck FELIN**, le Jannay
3. **M. & Mme Jean PREMORVAN**, La Flouriais

Façades et balcons

1. **Mme Marie DEPAYS**, rue de la Scierie
2. **M. Jean-Noël LE DANTEC**, rue de la Scierie
3. **M. & Mme Joseph COLLET**, la Rouvrais



La remise des prix aura lieu
le **vendredi 23 novembre**

Palmarès du Pays touristique

Nous tenons à féliciter **M. & Mme Julien COUPE** ainsi que **M. & Mme Joseph LEBORGNE** qui ont décroché une très belle 3^e place (ex aequo) lors du Concours du Pays touristique de Dinan.

HERMINE BADMINTON

La reprise des cours de badminton se fera :

- le **vendredi 7 septembre** (enfants)
- le **lundi 10 septembre** (adultes)



Les trois premières séances sont gratuites.

Horaires :

⇒lundi	19h/20h30 (ados et adultes)
⇒mercredi	19h30/21h30 (ados et adultes)
⇒vendredi	17h/18h15 (école de badminton) 18h15/19h30 (collégiens et lycéens)

Contact : Martine Clériveret au **02.96.80.43.37**

CLUB du BOIS ES FENES

Le 26 juillet dernier, un buffet campagnard a réuni, dans la joie et la convivialité, de nombreux participants. Le début du repas a été animé de chansons et contes pour le plus grand plaisir de tous. Pour clore cette belle journée, le groupe « *Chantons Sympa* », accompagné par l'accordéon de Franck Félin, a ouvert le bal avec des danses western costumées et animées par la Présidente, Mme Leclerc.

Le 5 août, le grand loto animé par Jean Alain a connu un franc succès, les deux salles étant comblées.

Enfin, la sortie au Mont-Saint-Michel, organisée le 14 août, a été épargnée par la météo. C'est un temps ensoleillé et chaud qui a en effet accompagné cette journée de promenade au cours de laquelle les participants ont pu admirer le paysage, voir une partie des travaux actuellement en cours et faire quelques petites emplettes.

Programme

Lundi 3 & mardi 4 septembre

Voyage à Doué-la-Fontaine
(cf programme ci-contre)

Il reste encore quelques places
☎ : 02.96.84.16.76 / 02.96.84.21.70

Jeudi 6 septembre

Reprise des activités du Club

Jeudi 20 septembre

Concours de boules
Ouvert à tous

Jeudi 18 octobre

Mini loto
Ouvert à tous

Mercredi 24 octobre

Repas cantonal
Les deux Moulins à Créhen

COMITE de JUMELAGE

Le marché de Saint-Nicolas aura lieu le samedi 1er et dimanche 2 décembre.

Petite nouveauté cette année, une délégation bretonne se rendra à Sainte-Croix-aux-Mines le week-end suivant afin de participer à l'édition alsacienne du marché.

En attendant, ne manquez pas, si l'occasion s'y prête, le 13^e Carrefour Européen du Patchwork qui se déroule du 13 au 16 septembre à Sainte-Marie-aux-Mines. Plus de 800 œuvres (anciennes, traditionnelles ou contemporaines) y seront exposées.

www.patchwork-europe.com

GYM DETENTE

Les cours de Gym (mixtes) reprennent le **mardi 11 septembre (de 9h à 10h) à la Salle Polyvalente de Pluduno**. Inscription sur place ou lors du forum des associations (initiation découverte les deux premières séances). Tarif : 45 €



Renseignements au
02.96.84.07.17 (Brigitte ROUSSEAU) ou au

ANCIENS COMBATTANTS & F.N.A.C.A. / BOIS es FENES

Le Club du Bois es Fènes, les Anciens Combattants et la F.N.A.C.A. organisent un séjour à Doué-la-Fontaine les 03 et 04 septembre prochains.

Programme

Lundi 03 septembre

Départ de Pluduno en matinée
Déjeuner chez le vigneron, au **Château de Chavannes**
Visite du site **Pierre & Lumière**
(parc miniature ciselé dans la pierre de tuffeau
représentant une vingtaine de hauts lieux du Val-de-Loire)
Dîner Fouace (spécialité des troglodytes) à la Grange à Dîme

Mardi 04 septembre

Visite du **Parc des Minières** et de son **zoo**
Déjeuner
Retour à Pluduno

CULTURE ET LOISIRS CALENDRIER 2007/2008

Dans nos locaux au 1 rue de la Guérande

Théâtre jeunes, Troupe de la Jeunesse

par Hélène FONTAINE, Lydie BENOIT, Claudine MICLO, David GOUBIN et Gérard CHEVILLARD. Cotisation : 13 €

Théâtre adulte, Troupe de la Guérande

par Christelle AMIARD. Cotisation : 13 €. Reprise le mercredi 3 octobre.

Théâtre anglais, Les Rosbifs & les Crêpes par Jim BENNETT. Cotisation : 13 €.

Scrapbooking par Luc SONNET, le mercredi à 20h30. Cotisation : 13 €. Reprise le mercredi 3 octobre.

Patchwork par Katia JOLY. Cotisation : 13 €. Reprise le jeudi 4 octobre.

Danses de Salon par Mélanie POTAIRES. Cotisation : 13 € + cours. Reprise le jeudi 13 septembre.

Travaux Manuels par Maryse POIGNAND, le vendredi à 20h30 et le samedi à 10h. Par Gisèle BREZINSKI, le vendredi à 14h. Cotisation : 13 €. Reprise le vendredi 5 octobre à 14h et 20h30.

Musique Bretonne par Youenn HAUCHECORNE, de l'association *La Bouèze*, tous les samedis matin. Cours collectif de 5 personnes. Cotisation : 13 € + cours.

Ensemble vocal « La Rose des Vents » par Yvan BLAIS, répétition le vendredi à 20h30. Cotisation : 13 €. Reprise le vendredi 7 septembre.

Art Floral par Christine REVEL, une fois par mois à 20h, jour variable. Cotisation : 16 €.

Randonnée. Cotisation : 12 € + la licence.

Randonnée Les Elans, Michel LEDRESSEUR, le dimanche toute la journée. Reprise le dimanche 9 septembre à 9h30.

Randonnée Les Ecureuils, André PIQUARD et Alain DRUGEON, le dimanche après-midi. Reprise le dimanche 16 septembre à 14h.

Randonnée Les Korrigans, Ange LESNE, Patrick CAUNY et Annick HALLAIRE, le jeudi après-midi. Reprise le jeudi 13 septembre à 14h.

Salle Polyvalente

Art Floral par Brigitte PINGIER, Marie-Hélène

CHAUVEL et Maryvonne DESPRES une fois par mois, le mardi à 20h. Cotisation : 16 €

Danses Bretonnes par Martine SOULABAILLE, un mercredi sur deux à 20h30. Cotisation : 16 €. Reprise le mercredi 26 septembre.

Portes Ouvertes

samedi 8 septembre lors du Forum

10h à 18h

Salle Polyvalente

Contact : Gérard CHEVILLARD (06.03.62.52.67)

pluduno-mairie@wanadoo.fr

www.pluduno.fr

Assemblée Générale

& Soirée moules frites dansante

samedi 15 décembre

à 18h

Salle Polyvalente



FORUM des ASSOCIATIONS

Le Forum des associations, organisé tous les deux ans, permet aux associations de la commune de présenter leurs ateliers, leurs sections sportives mais également les manifestations qui ont eu lieu entre deux forums.

Cette année, il aura lieu le :

Samedi 08 septembre

dès 14h

Salle Omnisports

Possibilité de s'inscrire sur place. Entrée libre.

De nombreuses animations rythmeront l'après-midi : démonstration de danses et musiques bretonnes, de danses de salon, initiation au patchwork, à l'art floral... Expositions, séance de dédicace par l'auteur d'*Une vie sur le chemin de l'adoption...*

Nous invitons tous les Pludunonéens et Pludunonéennes à venir découvrir ou redécouvrir le tissu associatif communal. Les bénévoles seront heureux de vous accueillir sur leurs stands et de dialoguer avec vous.

JEUX

Le **Sudoku** est une sorte de puzzle. Il se présente sous forme de grille de 9 cases × 9 cases composée de neuf sous-grilles 3 × 3 (appelées régions). Certaines cases sont déjà remplies. Le but du jeu est de remplir les cases vides, en mettant un chiffre par case, de sorte que chaque colonne, ligne et région contiennent une fois seulement chaque chiffre de 1 à 9.

facile

5		6	7		3		9	
		4	2	9	6		1	5
		2	4				6	
4			8			7		
8		7				1		3
		9			7			8
	4				2	5		
6	5		1	8	4	9		
	9		6		5	4		1

moyen

	7		1	5				4
9		3	7				1	
4			3	9			5	
		5				4	7	1
8	3	4				5		
	4			6	1			7
	2				8	9		3
7				2	3		4	

4	3	1	5	7	2	6	8	9
9	7	8	4	1	6	3	2	5
2	6	5	9	8	3	1	4	7
8	1	2	6	9	4	7	5	3
6	5	7	3	2	8	4	9	1
3	9	4	1	5	7	8	6	2
5	4	3	7	6	9	2	1	8
1	8	6	2	3	5	9	7	4
7	2	9	8	4	1	5	3	6

facile

7	9	5	2	3	1	6	4	8
6	4	2	9	8	7	3	5	1
1	8	3	5	6	4	7	2	9
4	3	1	6	2	8	9	7	5
2	7	8	4	9	5	1	6	3
5	6	9	1	7	3	4	8	2
3	5	4	7	1	2	8	9	6
8	2	6	3	4	9	5	1	7
9	1	7	8	5	6	2	3	4

moyen

2	4	9	6	5	3	8	1	7
5	8	1	2	9	7	4	6	3
3	6	7	8	4	1	9	2	5
6	1	8	4	3	5	2	7	9
4	3	2	9	7	8	6	5	1
7	9	5	1	2	6	3	4	8
1	2	4	5	8	9	7	3	6
8	5	3	7	6	4	1	9	2
9	7	6	3	1	2	5	8	4

difficile

8	3	6	5	2	4	1	9	7
7	5	9	1	6	8	3	4	2
2	1	4	3	7	9	6	8	5
1	2	7	6	4	5	9	3	8
3	9	8	2	1	7	5	6	4
6	4	5	8	9	3	7	2	1
5	6	3	7	8	2	4	1	9
4	8	1	9	5	6	2	7	3
9	7	2	4	3	1	8	5	6

expert

difficile

	2			5	3			4
			1		8	7		
1	8			7		2		6
		7					6	
4								7
	3					9		
3		2		6			4	1
		8	2		5			
9			4	3			8	

expert

				7				
1		2		9				
	6	7		5		2	8	
	3	6				9	2	4
2	4	9				5	7	
	2	4		9		6	1	
			3			4		7
			1					

	A	B	C	D	E	F	G	H	I	J	
1	B	A	V	A	R	O	I	S	E	S	
2	A	M	E	N	U	I	S	E	R	A	
3	L	E	S	E	E	S		E	M	U	
4	I	R	I	S	E	E	S		I	L	
5	V	I	N				L	E	S	T	E
6	E	C	E	R	V	E	L	E	E	S	
7	R	A	T	E	A	U		N			
8	N	I		E	P	R	I	S	E	S	
9	E	N	C	R	E	S		E	C	U	
10	S	E	R	A	S		L	E	U	R	

